中文之星

——第二卷 7 期——

秋风浓

凯瑞中文学校

2019 年 11 月 20 日

前　言

亲爱的读者们：

你们好！

每个学年在 CCS 迎来送往，情不自禁地爱上班里的每一个孩子，同学们坚持学中文，走进了中文学校的高级班，应该由衷地为自己感到骄傲。

这里常常有一群群从小一起长大的孩子们，中文学校对他们而言，不仅是学中文，而且是会老朋友们的地方，嘻哩哈拉打闹中，温故着少年们的友情。少年的天地洋溢着青春和新奇的味道，性格迥异的他们，顽劣淘气中迸发着思想的火花，文静羞怯挡不住他们独到的见地，虽未深思熟虑，却也时时精深的刻木三分。

中文不仅是书本上的字词段章，还是一门令人骄傲的语言，它传承着几千年的文化韵味，点点滴滴都是宝藏，带着这群孩子们，我们一起徜徉中华文化的海洋，说古道今，指点江山，品味艺术。中文尽管是父辈们期待孩子能继承的母语，却是一个难以掌握的语言能力。

同学们反复地听 - 说 - 读 - 写，在一系列的课堂课后的练习中感悟中文的奥妙，应用中文点评时政新闻趣事，叙说生活精彩故事，分享自己的点滴心得；期待自己能够驾驭多语言，在未来纵横更广阔的天地，迎接更多的挑战。

《中文之星》收录的这几篇文章是这一群同学侃侃而谈的课后随笔，稚润的言语，少年的情怀，分享的是他们从心里发出的话语。学以致用，用中文表达我们自己，放飞我们的思想，从点滴做起，方方面面去应用中文，真正地掌握好这门语言。

请一起赏读。

Pre-AP 班　赵晖老师

（Abgail Oo，6 岁，指导老师：Ashley Wang）

目　录

前言 I
我和龙舟节：叶瑶亭 1
龙舟节：曹家榕 3
龙舟节：王秋霖 5
给新生的一封信：杨海盟 6
学校课程和俱乐部：张立恒 7
学校课程和俱乐部：刘德伦 9
有趣的学校俱乐部：张健坤 10
俱乐部和课程：叶瑶亭 12
评论手机广告：曹家榕 14
非常夸张的手机广告：杨正人 16
超搞笑的手机广告：张立恒 20
领导制度的变迁：刘德伦 22
论领导制度：陈少杰 24
领袖：王若兰 26
论领导制度：张立恒 28
领导制度：张安琪 30
守株待兔：王秋霖 32
秋游：陈若水 33
一次有趣的聚会：陈若水 36
我的妈妈：陈若水 38
我的妈妈：田佩弦 40

绘画作者

封面插图 III

插图 Evan Wu 2

插图 Erik Yun 6

插图 Avery Zhao 9

插图 Alina Zhang 11

插图 Brian Nolan 14

插图 Denica Chen 16

插图 Isabelle Hartley 18

插图 Tiffany Zhu 21

插图 Denica Chen 25

插图 Molly Zhang 27

插图 Lauren Shen 29

插图 Sarah Stanwood 31

插图 Jingheng Xiao 34

插图 Kera Zhang 37

插图 Cindy Zhang 39

插图 Tan Xin 41

我和龙舟节

叶瑶亭（12 岁）

龙舟节是一个中国节日，连海外华人都一起庆祝的。龙舟节的更正式的名字就是端午节，一般，人们会想起这是个吃粽子的节日。这个节日在很多亚洲地方都庆祝，除了中国大陆，还有香港，台湾，马来西亚，新加坡和澳门。庆祝龙舟节/端午节是在阴历五月五日。

端午节的故事发生在战国时期，楚国有一个叫屈原的大臣被放逐，因为皇帝想跟秦国做联盟，屈原不同意。后来楚国被秦国攻破了，屈原十分伤心，就去跳江淹死了自己。听说了这件事，跟他一心的人用龙头船去试着救他。没有找着他之后，人们就往河里扔了粽子，这样子，鱼就不会吃屈原的尸体了。这就是传说中龙舟赛和吃粽子的传统怎么开始的。

现代端午节一般在龙舟节活动那天之前就开始庆祝了。端午节的时候，我们全家一块儿聚起来，吃粽子。北卡当地组织了一个庆祝活动，有不同的团队上台跳舞，唱歌，打武术，弹琴，和其他别的娱乐，最特别的是当地的中文学校组业余团队，和当地的专业团队一起参加龙舟赛，比赛划船。

今年，我参加了凯瑞中文学校的龙舟队，和队友们一块儿划船。一条船上有 10 排，一排两个人。船头有一个鼓手，让划船的人一块儿出力划，得很整齐才行。作为一个专业的船首，他负责调整方向。每次船上必须要有 8 位在划船的女士，否则成绩会被扣分。划龙舟最大的特点就是统一规整。总共二十个人，假如有的人这么划，有的人那么划，船不会快的。划船的人的船桨要一块儿进水，拔出水，再进去，需要合作。

（Evan Wu，7 岁，指导老师：赵蓓蓉）

龙舟节那天，我们早上九点到，划了第一轮，被分到了 C 组。第二轮，我们开始落后，我们在最后的一点时间超了对手。第三场，我们得了 C 组第二名，只比第一名慢了 0.40

秒，但是比我们自己的第一轮快了 7 秒多。一天虽然很累，但是很好玩儿。明年，我会再参加的！

(指导老师：赵晖)

龙舟节

曹家榕 (11 岁)

话说那端午节，大家肯定会先想到赛龙舟和吃粽子。是的，的确有这两种习俗，但你们有没有想过它的由来，日期，和其他含义呢？下面就让我们一起探究。

端午节，又称龙节、重午节、龙舟节、正阳节、浴兰节、天中节等等。顾名思义，它中间的那个的“午”就代表着农历五月初五，人们常常在这一天里赛龙舟，吃粽子，喝雄黄酒。正如《易经·乾卦》所说，“飞龙在天”，仲夏端午，还是龙飞天的日子，代表着大吉大利。

至于端午节的由来，也是一件十分奇妙的事。传说战国时期，楚国军队在战斗中屡屡败退，被打得落花流水，而和其他小国一起被秦国一同吞噬。楚国的爱国诗人，屈原，眼看着自

己的母国落败成这个样子，心如刀割，但是始终不忍舍弃自己的祖国，于五月五日，在写下了绝笔作《怀沙》之后，抱石投汨罗江身死，以自己的生命谱写了一曲壮丽的爱国主义乐章。后来，人们为了纪念这位伟大的爱国英雄，把农历五月五日作为纪念屈原的日子。渔夫们还在这一天往汨罗江里丢饭团，以让河里的鱼虾吃饱，就不会再去咬屈原的身体了。还有人往江里倒雄黄酒，说是要药晕蛟龙水兽，以免伤害屈原。又到后来，饭团就演变成了粽子，和喝雄黄酒一同成为了端午节的两大习俗。

这个传说只是众多端午节的由来的传说之一。但端午节的意义和习俗是永恒不变的。端午节，这个“神圣”的节日，早已刻入了中国史册，让后代们永远，永远铭记于心。

（指导老师：赵晖）

龙舟节

王秋霖（13 岁）

什么时候是龙舟节

龙舟是端午节的一部分。每年阴历五月五日就是端午节。

端午节/龙舟节的特别传统

吃粽子和划龙舟

端午节的传说

端午节是来纪念一个叫屈原的诗人。以前，在战国时代，屈原和他的三个医生被国王驱逐出国。这时候，屈原写了三首诗：《离骚》，《天问》，和《九歌》。在诗中，他说他如何担心国家和人民，许多人受了感动。在阴历的五月五日，敌人冲进了楚国。因为屈原的祖国快要失败了，而屈原不想离开他的祖国，他就跳进河里面，淹死了。他死以前，写了一本《怀沙》的书。

屈原死了以后，很多楚国的人很伤心，他们就划船去找屈原。这就会发展成今天的龙舟比赛。还有一些人拿着食物，把食物（饭团，鸡蛋）扔到河里。就这样，鱼虾不会咬屈原的尸

体。后来，人们想出用棕树叶包饭，外缠彩丝，发展成棕子。吃粽子和龙舟赛都被传下来了，来纪念屈原这个爱国诗人。

（指导老师：赵晖）

（Erik Yun，5 岁，指导老师：赵蓓蓉）

给新生的一封信

杨海盟（13 岁）

八年级的新生：

你好！

在这个学期，我选修了程序设计，加上所有学生都要求上的数学，社会科学，科学，英语艺术，健康生活，和体育课。

我感觉家庭与消费者科学很有趣，因为在这个选修课里，会有机会做不同的甜食。我建议你不要上程序设计课，因为这门课很无聊。唯一有趣的事情是有一些讲密码破解的内容。

这个学校有一些有趣的课程，不过，这个学校也有很多无意义的课程。

希望你一切顺利！

（指导老师：赵晖）

学校课程和俱乐部

张立恒（13 岁）

我现在在 Davis Drive 中学上八年级。因为 Davis Drive 是个公立中学，所以没有私立学校那么多能选修的课。

Davis Drive 八年级的学生必须上一门科学课，一门社会学课，一门英文课和一门数学课。他们还需要上一门选修课和体育课。数学课和其他的课不一样，有不同的水平的课。我上的是数学三这门课。

我们学校有很多选修课，像西班牙语，跳舞课，设计和工程课，编程课，画画课，家庭经济课，管乐队和弦乐队。我在管乐队吹单簧管。我喜欢管乐队，因为我特别喜欢音乐，而且我在管乐队里也有很多好朋友。

我们学校还有很多俱乐部，像科学奥林匹克，科学碗，数学，辩论，英文写作，西班牙语，化学，新闻报纸，和摄影。我从六年级开始就参加了科学奥林匹克，科学碗和数学俱乐部，因为我非常喜欢科学和数学。

我对学校有一个建议，我希望能有更多的和运动有关的俱乐部，这样我们可以有更多的锻炼的机会，还可以和朋友们一起玩。如果是新来的学生，我建议你选你自己最有兴趣的俱乐部，而不是为爸爸妈妈选修。只有这样，你才会愿意下最多的功夫。

（指导老师：赵晖）

（Avery Zhao，7 岁，指导老师：Ashley Wang）

学校课程和俱乐部

刘德伦（12 岁）

我在 Mills Park Middle School 上学。我的学校有六、七、八三个年级。每一年你必须上六门课。你必须上的课有数学，英语，科学，社会学，和体育健康，最后一门课你可以选择。你选的课中如果没有音乐课，那你可以选修打字课和西班牙语，

你可以选的课还有画画课，工程课，英语课，还有家政课。我选的课是乐队，我们乐队有很多乐器。

除了课程以外，我们学校还有很多课外俱乐部。有 Mathcounts，Science Olympiad，我的世界游戏，Dungeons 和 Dragons，等等。我们也有很多体育队，比如篮球队，足球队，排球队，拉拉队，橄榄球队和棒球队。我选的俱乐部是 Mathcounts！

（指导老师：赵晖）

有趣的学校俱乐部

张健坤（13 岁）

我的学校有很多有趣的俱乐部。我最喜欢的三个是乐队，数学俱乐部，和科学奥林匹克。

在乐队里，我们每天一起练习吹乐器。我们练习的曲子有一些很快，有些很慢，把音乐的快乐都带给我们。我听到每一个乐器的声音混合到一起时，觉得很美妙。每一年我们都有好几个演出，我们也每年参加一个比赛。

我在数学俱乐部学到了很多很有用的知识。我在数学俱乐部里面也交到了很多好朋友。我们每周做一些数学题，到二月份，前四名代表学校去参加比赛。

在科学奥林匹克俱乐部，我们准备二月份的比赛。每一个人有两三个东西要准备。有一些是要造一个东西，比如，像一个飞机或一个桥。或者是要学习一个东西，像太阳系，解剖学，或天气。

这三个俱乐部都很有意思。我每年都爱去这些俱乐部。

（指导老师：赵晖）

（Alina Zhang，7 岁，指导老师：Alice Zhao）

俱乐部和课程

叶瑶亭（12 岁）

我今年在 Cary Academy 上八年级。我的学校有很多不同的课程和俱乐部。中学部总共有七门课程和 44 个俱乐部。在我们学校，把课程叫专业 “majors”，就是一般学校的“electives”。六年级和七年级只有六个专业：舞蹈，戏剧，一个弦乐乐队，一个别的乐器的乐队，合唱和艺术。到了八年级，有一个新的专业叫 video production，学生可以学会怎么修改视频录像。

这 44 个俱乐部涉及很多不同的种类，从艺术到音乐到做饭和读书。我从六年级起就一直在弦乐乐队。

我们学年分成三个学期，第一个学期有 26 个俱乐部。我这个学期在一个叫“Young Adult Literature Lovers”的俱乐部。我们有时候会讨论读过的好书，有时候做手工。十一月份会有一

个小旅行，到查尔斯顿的一个活动，会有很多作家来讨论自己的书，然后给粉丝们签名。

第二个学期我准备试着参加一个叫”Passion Project” 的俱乐部。这个俱乐部就是让学生来干他们有兴趣但是一般没有时间来发展的爱好。有的人会决定学一个新的语言，学习别的才能。我想去那里学装饰蛋糕。我非常喜欢这件事，但是平时没有什么时间来练习，所以我在这个俱乐部就可以有时间来练啦。第三个学期，我准备要参加一个叫“Great American Movies” 的俱乐部。这个俱乐部会一起看美国历史上最好的电影，一般都是古老一点的，比如希区柯克指挥的电影，或者赫本的有名的作品。我想参加这个俱乐部是因为我今年对电影感兴趣。

我给进我们学校的低年级学生的建议就是干你想干的事情，然后不要怕新的东西。我自己最开始的两年总共可以参加六个不同的俱乐部，可是，因为我没想尝试新的东西，只参加了四个不同的俱乐部。现在，我很后悔，因为我现在想参加很多中学的俱乐部，但只能选两个，明年就是高中的俱乐部，又不一样了。没准儿，这是好事，因为我就能尝试更多新的东西了。

（指导老师：赵晖）

（Brian Nolan，5 岁，指导老师：赵蓓蓉）

评论手机广告

曹家榕（11 岁）

世界之大，无奇不有。就连一部看似普通的手机，也能产生一个奇迹。

有一天，一个餐馆接到了一个不同寻常的外卖单。外卖员一下子就愣住了：“咦？这人一定下错了单！美国耶！这哪送的过去嘛……”“喂！快点送过去！愣着干吗？”老板的咆哮声在耳边响起。可怜的外卖员无奈地接过盒饭，开始了他那漫长的送餐之旅。

过河时，外卖员小心翼翼地捧着盒饭，生怕它沾上一滴水；上山时，他一步一步艰难地爬着，但仍旧拎着那盒外卖，生怕它滚下去；就连穿越沙漠时，沙尘暴也没能抵挡他保护那盒饭的坚定信念。日复一日，年复一年，终于，外卖员顺利地把盒饭交给了客户，圆满完成了他人生中最大的“使命”。昔日朝气蓬勃的年轻人已俨然成了衣衫褴褛，蓬头垢面的大叔。他摸了摸口袋，掏出那部“饱经沧桑”的手机，在经历了种种磨难之后，这部手机已经面目全非了。他赶紧用水冲洗了一下，手机铃声竟然响了！随即便听到了老板那熟悉的声音。回想起自己的旅途，外卖员的手机被淋得湿透，被冻得僵硬，还用来敲过椰子，现在竟然还能正常地运作，真是一个奇迹！

这部手机广告是一部夸张短片，情节看似荒唐，但侧面反映了这部手机的强大，令观众在欢笑当中对这部手机的强大留下深刻的印象。。

（指导老师：赵晖）

（Denica Chen，8 岁，指导老师：Alice Zhao）

非常夸张的手机广告

杨正人（13 岁）

送外卖的先生从遥远的地方一路行到了订餐客人的目的地。虽然送外卖的先生经过了大山，大河，大沙漠，雪山，大丛林， 和大海，但是他只完成了他的路程的百分之五十。送买

卖的先生已经告诉老板任务完成了，他就开始了他回家的遥远路程。

他走到了岸边，不知道如何过大海，正准备把他的手机卖掉，就突然间发现了一个小木船。规规矩矩，圆圆的太阳刚从地面升出了海里，一阵凉凉的风吹来，花香扑鼻，鸟不停地发出叫声，送外卖的先生感到非常娱乐。然后，他无可奈何地坐进船就走了。他划了划，划了划，划了整整一天一夜，已经累得不能动了。送外卖的先生睡了一会儿，又开始划船。他饿了，就会打鱼吃，他渴了，就会喝攒下的雨水。

整整过了半年后，他才到了岸上，遇见了一个大丛林。这个丛林非常潮湿，外面也非常热，送外卖的先生变得大汗淋漓。他没走多远就碰到了一群食人族，这一些食人族都三天没有吃饭了，一看到了这送外卖的先生就眼巴巴地盯住了他，连嘴巴都开始流口水了。送外卖的先生一见到这些野外的食人族，就吓得直发抖。他的额头上的冷汗，一滴一滴地掉到了地上，造成了个小水塘。食人族一步一步地往前走，送外卖的先生也呆住了，不知道该怎么办。突然，天下起雨了，雨越下越大，风也开始吹起来了， 风越吹越大，把旁边的树都吹倒了，顺其自然地就把那些食人族吓跑了。

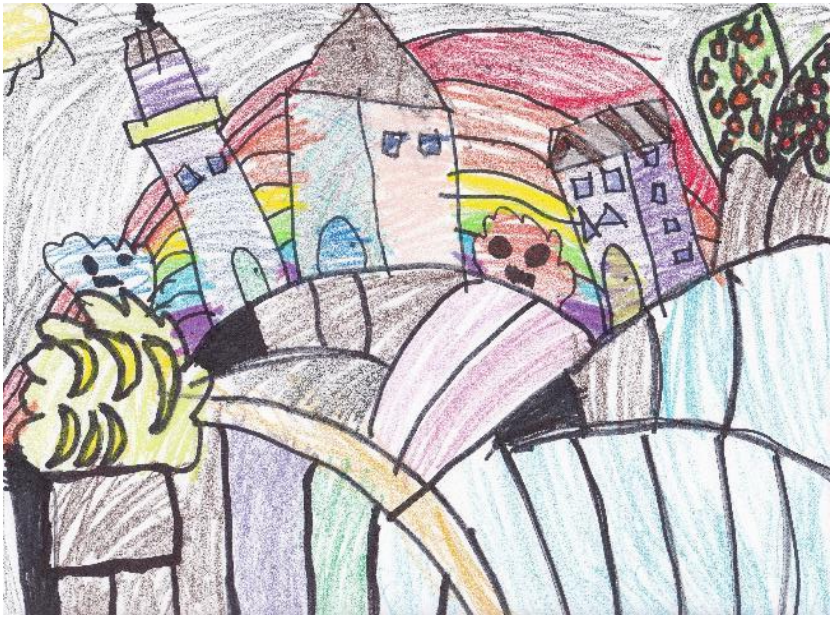

(Isabelle Hartley，7 岁，指导老师：Ashley Wang)

送买卖的先生感到非常安心，快乐地继续往前走。他在非常潮湿的丛林里正走着，看见远处高树上的一个大果子，就更快地往前冲了。他到达了这棵树的面前后，才发现原来这棵树树有一百多米高。因为他没有太大的安全意识，所以他就开始往上爬这棵树。他爬了爬，又爬了爬，爬了很久以后才终于到了顶点，哪知道，一到顶点处才发现果子在另外的一个树上，他却爬了旁边的一棵树。过了几个钟头，送外卖的先生，从树上爬了下来，又开始爬另外的一个树，爬到了顶上之后，才发现果子已经从树上掉下去了。于是，他只好从树顶上又爬了下来，捡起果子就吃了。

送外卖的先生走了十天之后就到了雪山的地方，没想两遍就开始爬这个气势雄伟的山。送外卖的先生就会白天从清晨一直爬到晚上，只有到了晚上才会休息。送外卖的先生爬了八个月才爬到了山顶，然后又用了五个月的时间才爬了下来。他又花了大约两个月的时间走过了一个大沙漠，热得连做饭都不用炉子，直接放在地上就熟了。后来送外卖的先生又开始游泳，一直游到了对面。最后他走过了大山，就回到了他的家乡。

送外卖的先生回到了他的办公室，要继续地工作和挣钱。老板看到了一个魔神的人进来，感到非常惊奇，其实他已经不认识送外卖的人了。

(指导老师：赵晖)

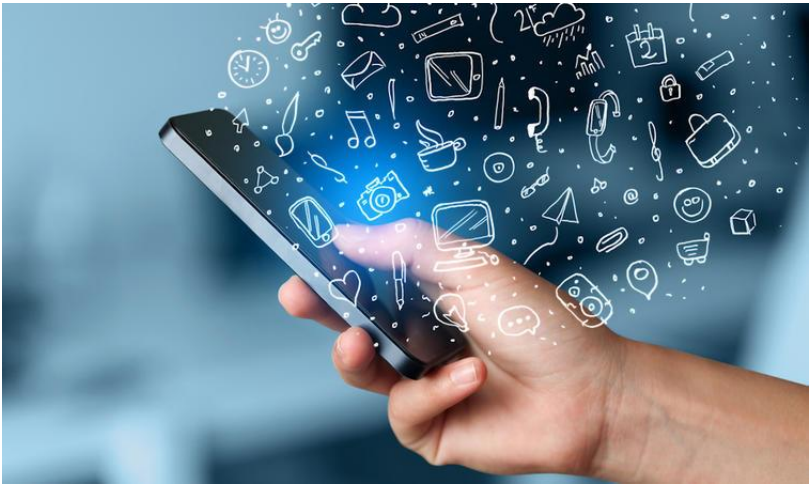

超搞笑的手机广告

张立恒（13 岁）

深夜，张三坐在上海的一个包子店里玩他的 Mann 手机。在他后面，他的老板在电话上跟一个顾客说话。张三正要得一个高分，从后面听见一声：

“快点送去。”

张三转过身来问老板为什么要自己这么晚去送饭，可是老板已经走回柜台不理他了。张三把餐厅订单看了一眼，立刻转过身来对老板说:“老板，你这个也太远了吧。你给点钱打车行不行？”

“你说什么？快去。”

张三只好跳上了自行车，把伦敦的地点放进他的 Mann 手机，拿起包子骑走了。

张三骑了整整的一个晚上。早晨的时候，他来到了一座大山前。他没办法把自行车骑到山上，只好把自行车留在山下的一座小村庄里。

张三爬呀爬呀，终于爬过了大山。

张三过了中国的山和河，中东的沙漠，俄罗斯的冰山，摩洛哥的雨林，和地中海，一个月以后终于来到了伦敦。

这时，顾客在他的伦敦房子里想，Why didn’t he come? This delivery takes forever.

张三走到顾客的门前，敲了一下门。顾客开了门，看见了一个穿着破破烂烂的衣服的中国人正站在外面。这个中国人左手拿着一个 Mann 的手机，右手拿着一包带着包子味道的泥浆。

张三问：“先生，这是你点的外卖?”

（Tiffany Zhu，7 岁，指导老师：Alice Zhao）

顾客把泥浆看了一眼，不敢相信自己的眼睛。张三接着说：“另外，先生，请你下次在你自己的国家点餐，好不？”

顾客听不懂，问：“Can you speak English?”

张三走出去，把手机洗了一下，用他的 Mann 手机打给了老板。张三告诉老板，他把饭送到了，他现在在回去的路上。

过了千山万水，Mann 手机的声音还是清清楚楚。

Mann！！！

(指导老师：赵晖)

领导制度的变迁

刘德伦（12 岁）

人类社会的领导制度随着人类的发展，也在不断的变迁。

中国原始社会的时候，部落领导人采用禅让制。禅让制就是领导人选出才能和品德都很出色的人作为下一个领导人。比如尧传位给舜，舜传位给禹。禹之后，变成了世袭制，中国就

变成了封建社会。这时，领导的位子在家族中传下去。这样的封建王朝在中国存在了几千年，直到清王朝的灭亡。

在古代的希腊和今天的美国，人们用民主制度产生领导人。民主制度先在雅典出现，全体希腊人投票选出领导人。美国建国以来也采取了这样的民主制度。领导人都由人民选举产生。

我认为最好的制度是民主制度。我选了这一个，是因为它最公平，人民可以选出要谁来领导他们。这样选出来的领导人就会更听人民的意见。禅让制不好，因为领导人是由一个人选出来的，这个人有可能被欺骗或蒙蔽。封建制也不好，因为如果国王死的早，他可能让他的五岁的儿子当皇帝。五岁的孩子怎么能领导好一个国家呢?

(指导老师：赵晖)

论领导制度

陈少杰（13 岁）

在人类历史的整个过程中, 有很多不同的方法产生新的领导人。

在中国古代，通常是通过禅让制来产生新的领导人。禅让制是在领导人于临终前选择一个国家的下一任领导人。历史上有许多伟大的领导人像尧，舜，禹就是这么产生的。

在中国封建社会，领导人往往产生于世袭制。世袭制是通过家族，由统治者传给统治者，通常是由父亲传给儿子。目前世袭制在拥有君主的国家（例如英国和日本）使用。但是，在这些国家，君主只有荣誉统治权，已经没有了真正的权力。

历史上有许多伟大的领导人，包括丘吉尔温斯顿和罗斯福。

在大多数西方国家，像美国，使用选举/民主制度。所有的人民大众参与选举，选出自己的领导人，以便他们的领导人代表人民，而不是一小部分权力参与者的权利。这确保了国家领导人的公正。历史上有许多伟大的领导人像丘吉尔温斯顿, 西奥多罗斯福和唐纳德·特朗普都是这么产生的。

在社会主义国家中，许多国家（例如北朝鲜，中国 和以前的苏联）举行模拟选举，在形式上他们公平地选举领导人。以此为幌子来保证他们官员的利益，其实选举通常是被操纵的，官员是腐败的。

家族关系，选举或任命产生了许多不同种的领导人，而这些接班人的多样化体系将给未来世界带来许多的多样化。

我个人最喜欢选举/民主制度，因为这是一个最公平的制度。每个公民都有机会成为国家领导人

（指导老师：赵晖）

(Denica Chen，8 岁，指导老师：Alice Zhao)

领袖

王若兰（13 岁）

一个好的领导是像舜和尧。舜是个能干，和很聪明的人，他爱百姓。他也很有爱心，因为别的人都用鞭子打牛，可是舜不打牛，他打簸箕。这样黄牛觉的他打了黑牛，黑牛以为他打了黄牛。尧非常注重人民的意见和建议。他的门前有一面鼓，如果一个人有什么意见或建议，他们就打那个鼓。尧听到鼓声，就会出来听取意见。

选择领导者的正确方法是投票。 就像如何选择舜一样，许多人都说尧是有价值的，然后在做出决定之前，还要征询更多人的同意。可是一个不好的地方，是对投票的结果，有时最终结果是 49%和 51%，那么谁才是更好的领导者。同样，当人们投票时，他们也不知道候选人的情况。当然，在他们当选之前，他们会说好话，但是当他们成为领导人时，他们可能会完全不同。

（指导老师：赵晖）

（Molly Zhang，6 岁，指导老师：Alice Zhao）

论领导制度

张立恒（13 岁）

在历史上，曾经有两种主要的领导制：君主制和民主制。两种制度都已经有几千年了，每种制度都有自己的长处和短处。

君主制是一个人控制国家的所有事情，民主制是领导是被人民选出来的。很多人认为民主制是最好的一种制度，因为每个人都有机会表达自己的意见，领导的位置是选举产生的。 在历史上，美国，英国，法国，德国和很多其他的欧洲国家都是用民主制来管理国家。

很多人认为君主制对人民不公平，对国家不好。我认为君主制在某些情况下，对国家更有用。因为在君主制下，皇帝能决定所有的事情，所以事情就会完成得非常快。比如说，秦始皇能很快地修长城，保护国家，他还统一了度量衡；法国的国王路易十四因为有绝对的王权，所以能控制法国的教会，军队和经济，镇压国内的叛乱，把法国从一个又弱又小的国家变成了欧洲最强大的国家；俄国的彼得大帝不管别人的反对，对政治，经济，军事和科学作了改革，才能把俄国变成欧洲最强的国家之一。

（Lauren Shen，6 岁，指导老师：Alice Zhao）

但是我认为君主制最大的问题是用世袭制把领导的位置传下去。世袭制和禅让制不一样，世袭制是把领袖的位置传给自己的儿子，而禅让制是选出一个又能干又有德行的人来做新的领袖。因为皇帝的后代不一定有和他一样的能力，一样的德行，就没办法管理好国家。在历史上，每个中国的朝代都是开始的时候有一个非常能干的皇帝，所以国家很稳定。可是后来的皇帝，因为没有像第一个皇帝那样经历了辛苦，所以有可能没有管理国家的能力。这一下，国家就没有稳定性了。

要是我们住在一个完美的世界上，君主制可能是最好的领导制。但是在现实世界中，因为民主制可以更好地选出下一代的领导人，所以更有可能成功。

（指导老师：赵晖）

领导制度

张安琪（13 岁）

在美国，我们有一个民主政府，唐纳德·特朗普目前是总统。中国有一个共产党政府，习近平是领导人。

在民主国家，人民有发言权，他们有言论自由。中国政府的情况有所不同，尽管他们有领导人，但他们通常会有一个小组互相聚在一起讨论新事物，例如政策方向，法律和预算。美国有 3 个政府分支机构，权力分配相等，所以没有人拥有太多权力。这些是半合理的政府方式，但是在选举领导人时，人民可能会被民主政府中竞选总统的人所误导。人民可能会受到与政府无关的其他事物的影响；例如降低税收等。这将对个人有所帮助，但不会使整个国家受益。同时，中国由一群人来决定，这不仅会给个人带来利益，而且会造福整个国家。但是，如果领导团体中的人们不打算为有益于公众的事情投票，这可能会

很糟糕。因此，执政的最佳方法是选举一个人担任总统，但总统有很多人监督。

（指导老师：赵晖）

(Sarah Stanwood, 7 岁, 指导老师：Alice Zhao)

守株待兔

王秋霖（13 岁）

故事：以前，一个农夫在地里干活儿。他每天很辛苦地干活。他出了很多汗，特别口渴，特别饿。突然，一只兔子不小心地撞到了一棵树，把脖子折断了，死了。农夫高兴极了，把兔子捡起来，回家吃了兔子。从那天以后，农夫不干活儿了，只在树下等着兔子撞树。几天过去了，兔子没有来，地里的草长得比农夫还高。

成语的寓意：你要努力工作。如果你不努力工作，你只靠运气，你不会成功的。

(指导老师：赵晖)

秋游

陈若水（15 岁）

北卡的秋天色彩斑斓，我和爸爸决定一起远足，去欣赏那迷人的秋色。十一月的一个周末，天气已经转凉，爸爸开车带我去了乌姆斯特德州立森林公园。在一条穿越森林的小道上，我们边走边聊，度过了一个愉快的下午。

在游客中心，我们查看了公园的地图以后，选了一条供初学者步行的萨尔小道。刚刚进入小道， 我们就见到两个小孩在一个小桥上玩耍。她们显然是跟着父母从森林的另一边走过来的。看到这些小朋友都可以穿过森林，我们确信这条路并不难走。

这个森林里有很多参天大树，就算是大晴天也不能见到太阳，只能见到一缕缕穿过树叶的阳光。可能是因为树林里一直阴天，我们总是可以听到昆虫的叫声，就象我家周围听到的夜虫的声音。这些大树自生自灭，有些树倒了，露出数十尺宽的树根。林间小道上也一直有细一点的树根伸出地面，给我们的远足增加了不少难度。

在弯弯曲曲凹凸不平的小道上，我因为没有经验，有时候会失去平衡。爸爸跟我说，这样的远足虽然有点难度，但风险不大，正好适合象我这样的初学者。有些人为了高难度的刺激，会参加高风险的徒手攀岩。爸爸还说，他喜欢做高风险的科研，这样又有趣又不会伤害身体。

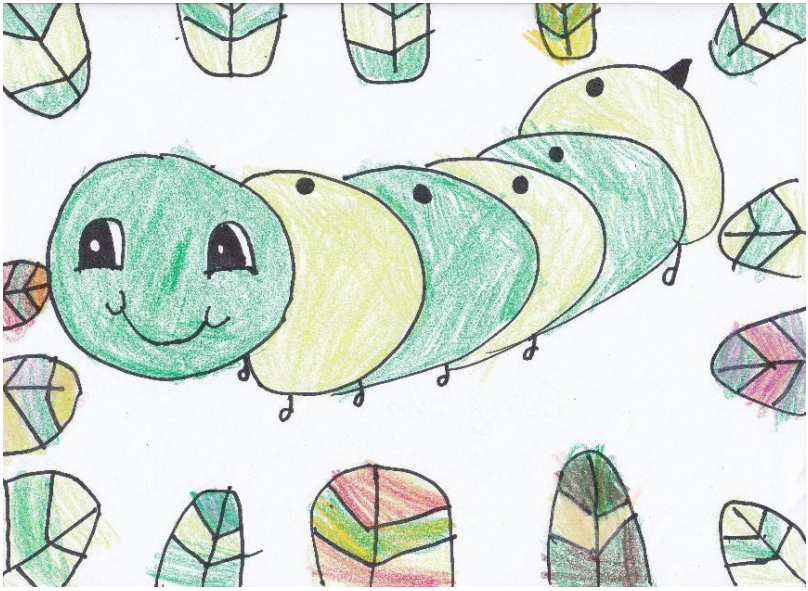

（Jingheng Xiao，5 岁，指导老师：赵蓓蓉）

我们快走到一半的时候，看到森林边有一片雾濛濛的蓝色，我们边走边猜这是一片湿地还是湖区。不一会儿，我们就看到一个路标指向一个小湖。我们决定先在湖边休息。从小道出来，我们看到湖边有人在钓鱼，有人在散步，还有人在拍

照。这是一片蓄水湖，湖边有人造的水泥堤坝。堤坝边上有一堆石头，顺着石头走下去有一条小溪。我问爸爸可不可以爬石头，爸爸跟我开玩笑说这是一个“高风险”的运动。我们俩一起小心翼翼地从石头上爬到小溪边，那些晃晃悠悠的石头我又有些害怕又很兴奋。

从湖边回来，我们接着走小道的下半段。我们在湖边的时候，注意到了五颜六色的树叶，很纳闷为什么在小道上没看见这么漂亮的色彩。等回到小道上，我们才看到原来高处的树叶确实五彩缤纷，只是我们在上半段的时候忙着低头看眼前的路，没有抬头看树上的秋色。

这条将近五公里的小道走起来比我想象的费劲。正当我觉得累的时候，迎面跑来了一位锻炼的中年人。想到我是在走路而不在跑步，又想到刚才碰到的两个幼儿园的小孩，我觉得自己不能停下来歇着，而应该象他们一样坚持下去。爸爸为了转移我的注意力，跟我聊起了我们学校的趣事。聊着聊着，我们就走到了小道的尽头。

这次远足真有趣，我不仅看到了美丽的秋色，满足了探险的欲望，还学会了坚韧的精神。

(指导老师：李嘉)

一次有趣的聚会

陈若水（15 岁）

上周没有中文课，中文学校组织了一次郊游。我们一家四口去了 Apex 社区公园和老师同学们一起度过了一个愉快的周末。

这个公园很好玩。我和妹妹还有爸爸妈妈一起来到公园里聚会的地方。我们先去了一个新建的操场。这个操场里有很多健身的游戏，可以攀登、跳跃和奔跑。我们刚到的时候有很多露水，所以我和妹妹都小心翼翼的。后来，露水在太阳下慢慢蒸发，我们就可以放开手脚地互相追逐了。来郊游的小朋友们越来越多，我们轮流玩了很多游戏，直到义工们召集我们去合影留念。

合影以后，所有参加聚会的人开始环绕公园的小湖散步。因为刚刚下过雨，湖水还很浑浊，但是湖面很平静，有一种自然的美。我们一家四口走在队伍的前面，爸爸妈妈边走边聊，我和妹妹则在林荫小道上时跑时停。路边有很多有趣的小东西。我和妹妹有时候捡石子，有时候捡松臻。当我们拿着一把松臻给爸爸看的时候，他说你们是不是在雪松鼠储藏过冬的食物，我们都会心的笑了。

绕湖一周以后，我们都有一点累了。好在中文学校的义工们早已准备好了凉水和午餐，还有水果和甜点。吃完以后，我和妹妹又有精神了，我们又回到原来的操场和别的同学玩了很多游戏。

这是一次很有趣的聚会。我和妹妹真的像松鼠一样又蹦又跳，还带回了松针回家“过冬”。。

（指导老师：李嘉）

（Kera Zhang，6 岁，指导老师：赵蓓蓉）

我的妈妈

陈若水（15 岁）

我的妈妈今年四十出头，她在一家数学培训机构兼职，但她的主要工作是照顾我和妹妹的学习生活。我的妈妈为人乐观开朗，她不仅是我的妈妈，还是我的老师和朋友。

我的妈妈既擅长数学又善于讲解。她每天都教我一些学校里学不到的数学知识，帮我解答我不会做的数学难题。在妈妈的帮助下，我很有幸参加了学校的数学兴趣小组，还参加了全州的数学比赛。虽然妈妈总是鼓励我尽最大的努力，但她从不要求我每次都考高分。因此，我每次考试之前都不紧张，我知道只要我平时努力了，考好考坏妈妈都不在意。在妈妈的引导下，我的心态一直很好，很多朋友都羡慕我有一个开明的妈妈。

妈妈在学习上对我要求很严，但在生活上总是让我轻松快乐。每天放学回家，我和妹妹都跟妈妈有说有笑，无所不谈。妈妈总是象朋友一样地问我们学校里有什么有趣的事，还经常用我们同龄人的口吻和我们对话，她常常逗得我们哈哈大笑。因为妈妈象朋友一样对我们，我有什么烦恼都会跟她提，她总是很乐意倾听，偶尔也帮我出主意。她那平等又

不失幽默的态度让我觉得她不象一个长辈，更象一个朋友。因为有妈妈这个朋友，我少走了很多弯路。

我为有一位亦师亦友、和蔼可亲的妈妈感到骄傲。我爱我的妈妈！

（指导老师：李嘉）

（Cindy Zhang，7 岁，指导老师：Alice Zhao）

我的妈妈

田佩弦（17 岁）

我有一个好妈妈！她非常爱我，疼我。我觉得和妈妈生活在一起很幸福。

我的妈妈的故乡是中国北京市。她在北京这个大都市生活了二十多年。大学毕业以后移民到美国。 她身上还保留着许多北京人的生活习惯。她说话也是北京的音调，都带着儿音，非常有趣。每次和妈妈回中国，她都会和她许多朋友见面。

妈妈在我的生活上照顾我。每天给我做早饭。因为学校的饭菜不健康，她还在每周二，三，五不上班的时候给我做午餐。她上班的几天，也是给我准备好午饭以后再去上班。晚饭更是丰盛。经常给我们全家做地道的北京菜。我很爱吃。妈妈总是把家收拾的很干净。她经常说要我们生活在一个干净舒适的环境里。

妈妈还经常计划带我们去旅游。她总说要让我们多长见识和见闻。我们一到节假日就出去游玩。我们不但见识了美好的景色，还学到了不少知识。

我的妈妈工作认真负责。她也是这样要求我的。她还教了我许多做人的道理。我也从她身上学到了很多东西。

我还有一年的就要离开家上大学了。我会想念我的妈妈的。

（指导老师：李嘉）

（Tan Xin，6 岁，指导老师：Alice Zhao）

凯瑞中文学校（Cary Chinese School）是一所 501(c)3 非盈利教育机构，致力于弘扬中华文化，培养双语人才。

工本费：$2.00